

PRESENTACIÓN ESTÁNDAR DE MEMORIA Y BALANCE DE ORGANIZACIONES DE LA SOCIEDAD CIVIL FECU SOCIAL



Fecha de publicación:

Período reportado: 1° de Enero al 31 de Diciembre de 2016

1. Carátula

1.1 Identificación

a. Nombre de la Organización	Organización No Gubernamental de Desarrollo Corporación del Niño Leucémico, O.N.G.Conile
b. RUT de la Organización	75.292.200-4
c. Tipo de Organización	Corporación
d. Relación de Origen	Agrupación del Niño Leucémico.
e. Personalidad Jurídica	Nº 914, 11 de Nov. 1999, Decreto Supremo, Nº Inscripción Registro Civil 10733 del 31 de Enero 2013
f. Domicilio de la sede principal	Manuel Blanco Encalada N°527, Temuco
g. Representante legal	Lorna Ingrid Picasso Perwitz, Rut 5.654.804-1
h. Sitio web de la organización	www.conile.cl

1.2 Información de la organización

a. Presidente del Directorio	Lorna Ingrid Picasso Perwitz , Rut 5.654.804-1
b. Ejecutivo Principal	Margarita Troncoso Jeldres, RUT 8.911.317-2, Directora Ejecutiva
c. Misión / Visión	<p>Misión: CONILE tiene por misión inspirar optimismo y felicidad a nuestros niños que padecen Cáncer en la IX región, proporcionando ayuda integral, actividades motivadoras y apoyo profesional de calidad.</p> <p>Visión: Queremos renovar nuestro compromiso de liderazgo como corporación de ayuda a los niños con cáncer más vulnerables y seguir influyendo socialmente en la búsqueda del mejoramiento de la calidad de vida y sus derechos.</p>
d. Área de trabajo	<i>Niños y niñas con cáncer.</i>
e. Público objetivo / Usuarios	<i>Niños y Niñas de 0 a 14 años 11 meses y 29 días de la región de la Araucanía, diagnosticados con cáncer y pertenecientes al Sistema Público de Salud.</i>
f. Número de trabajadores	6
g. Número de voluntarios	6 que brindan apoyo durante el año.

1.3 Gestión

		2016	2015			2016	2015
a. Ingresos Totales M\$		1.889.048	1.768.684	d. Patrimonio M\$		827.192	713.805
b. Privados M\$	Donaciones	19.577	27.972	e. Superávit o Déficit del Ejercicio M\$		+ 68.682	+ 77.666
	Proyectos	7.203	2.025	f. Identificación de las tres principales fuentes de ingreso		Licitaciones Portal Chile Compras. Aporte de socios. Aporte Fiscalía Ley Tolerancia Cero.	
	Venta de bienes y servicios						
	Otros: -Eventos -Arriendos -Intereses ganados	25.885	23.182				
c. Públicos M\$	Subvenciones	5.350	3.150	g. N° total de usuarios (directos)		174	
	Proyectos Licitaciones	1.831.033	1.712.355	h. Indicador principal de gestión (y su resultado)		Prestaciones: 174	
	Venta de bienes y servicios						
i. Persona de contacto		Margarita Troncoso Jeldres, mail: corporación@conile.cl , fono 452-230040					

2. Información general y de contexto

2.1 Carta del máximo responsable de la organización

Estimados Socios, Colaboradores, Voluntarios, Proveedores, Universidades, Colegios Padres, Tutores y Comunidad en general:

Con gratitud y esperanza ponemos a vuestra disposición la Memoria y Balance Anual 2016 de nuestra Corporación Niños con Cáncer, "O.N.G. CONILE".

A través de la presente memoria podrán ver parte del reflejo del desarrollo de las actividades y gestión de la O.N.G CONILE del año 2016, cumpliendo con su misión de asistir en forma integral a los niños enfermos de cáncer de la IX Región, e inspirando alegría y optimismo en todas las etapas de la enfermedad. En "CONILE" soñamos un mundo mejor, un lugar donde a pesar de lo duro que pueda ser este proceso; podamos aportar al fortalecimiento del espíritu y calidad de vida de nuestras familias. Añoramos niños y familias felices, optimistas y cada día más empoderadas de sí, con herramientas para afrontar tal condición, cumpliendo de esta forma nuestro principal objetivo.

Abordamos los aspectos cualitativos y cuantitativos del proceso, en cuanto a indicadores, tanto de ingresos y gastos del período.

La presente memoria rescata las principales actividades por área de atención, de acuerdo a los valores de la corporación, transparencia en el registro y movimiento de los recursos aportados por los diferentes entes colaboradores, teniendo como norte realizar una gestión más activa, eficiente y participativa a nivel regional.

Principales logros:

- En el área Social, se realizaron 22 visitas domiciliarias para diagnosticar en terreno la necesidades y condiciones de habitabilidad. Estas visitas correspondieron a los nuevos ingresos 2016, provenientes de las diferentes comunas de la Araucanía.
- En esta misma área se entregaron 262 beneficios a niños en tratamiento activo e ingresos nuevos. Este apoyo fue desde la entrega de canastas familiares mensuales hasta mejoramientos de viviendas.
- En el área médica y por prescripción del profesional tratante, se entregó alimentación complementaria al paciente para mantener un óptimo nivel nutricional.
- En noviembre de 2016 se entregó a la Unidad de Oncología Infantil del Hospital Hernán Henríquez Aravena equipamiento médico por \$2.253.994.
- A lo largo del año 174 niños fueron beneficiados con apoyo farmacológico, por un monto de \$11.483.525.-
- Conile apoyó a la Unidad Oncológica infantil asumiendo el costo de envío de todos los exámenes a las diferentes unidades de los hospitales de Santiago, como así mismo el costo de exámenes enviados fuera del país.
- En el área psicológica se realizaron 763 atenciones. De estas 341 corresponde a terapias individuales y familiares; 19 a evaluación susceptibilidad psicoterapia; 27 fichas clínicas; 40 informes psicológicos; 13 evaluaciones psicométricas WISC III V. CH; 61 visitas policlínico Oncológico; 28 talleres para niños y padres; 7 visitas a establecimientos escolares; 159 acompañamiento y contención; 51 reuniones con equipo médico; 17 visitas domiciliarias, otros 64.
- En la casa de acogida el año 2016 se entregó alimentación completa a niños y tutores por un total de \$18.010.819.-

- Al menos 60 niños y niñas acompañados por su tutor fueron beneficiadas el período 2016 con alojamiento en casa de Acogida.
- Celebraciones y entretenimiento: durante el año 2016 se realizaron diferentes celebraciones para los niños oncológicos y sus familias cuyo costo para Conile fue de \$745.569.-
- Finalmente el año 2016 se puso un mayor énfasis al proyecto Licitaciones médicas Portal Chile Compras participando en la comparas de más servicios. Este proyecto es la mayor fuente de financiamiento de CONILE.

FUENTES DE INGRESOS:

Los ingresos del año 2016 fueron utilizados para financiar las diferentes actividades diarias de la Corporación y financiar el proyecto "Licitaciones médicas Portal Chile Compras".

Fuentes de ingreso de la Corporación:

1.- Licitaciones médicas Portal Chile Compras:

Esta es la mayor fuente de financiamiento de la Corporación y corresponde al 97% de los ingresos totales.

2.- Eventos:

Dentro del año Conile realiza diferentes eventos y el más destacado es la subasta de cuadros La Gran Noche con el Arte. Este evento se realiza en los salones del Casino Dreams de Temuco.

3. Donaciones:

Este ítem constituye un importante aporte, que se materializa en diferentes campañas de alimentos, útiles de aseo, útiles escolares con instituciones educativas como colegios, universidades, Institutos profesionales.

Con empresas Rosen existe una alianza con sus trabajadores a través del grupo de ayuda social "Amigos de Conile". El grupo colabora con el detergente para todo el año, celebraciones como día del niño donde el grupo asume el costo total del evento, aportes de unidades camas completas en situaciones especiales de las familias y muebles para el hogar de acogida.

Este grupo además y en situaciones específicas colabora en las mejoras de viviendas para los niños trasplantados que están pronto a regresar a su lugar de origen. Otras empresas colaboran con alimentos para el hogar de acogida.

4. Fiscalía Local Temuco , Ley Tolerancia Cero:

Esta donación se materializa a través de imputados primerizos que incurren en delitos menores. La Fiscalía local otorga una salida alternativa a través de la Ley Tolerancia Cero para pagar las multas en instituciones sin fines de Lucro. Los montos a pagar son fijados por un Juez.

5. Socios:

Es la segunda fuente de financiamiento de la Corporación. Son personas naturales o socios pasivos que aportan dinero mensualmente y de forma indefinida, a través de PAC, transferencia electrónica, recaudadora, pago en hogar de acogida.

6. Colectas y Rifas:

Todos los años en el mes de mayo comienza la venta de talonarios de rifa de la Corporación, venta a cargo del directorio, socios activos, personal y tutores de Conile. El sorteo es en el mes de Octubre. En el mes de Noviembre, Conile realiza su colecta anual regional en diferentes comunas. Los dineros recaudados se invierten especialmente en medicamentos e insumos médicos y mejoramiento del hogar de acogida.

7. Vuelto:

La comunidad de Temuco, Pucón y Villarrica tiene la oportunidad de colaborar con el vuelto a través de alcancías dispuestas en pequeños locales de Temuco, y en la zona lacustre en los Supermercados Eltit. Si bien los dineros no son tan representativos, es una forma de acercar a la gente a la labor de Conile.

8. Coronas de Caridad:

Para los momentos más difíciles como es la pérdida de un familiar o amigo, Conile pone a disposición coronas de caridad con donación voluntaria.

9. Subvenciones Municipales:

Cada año en el mes de diciembre, se envían proyectos a las municipalidades de las localidades a las que pertenecen los niños beneficiarios de CONILE. El dinero que se solicita es de acuerdo a la cantidad de niños por comuna y fluctúa entre \$300.000 y \$400.000 por niño.

10. Arriendos:

Conile cuenta con un inmueble que arrienda como local comercial (panadería) y es una entrada fija mensual.

La planificación resulta fundamental a la hora de buscar los recursos que van a dar vida a los diferentes proyectos. Según esto, nos enfocamos en grandes o pequeños donantes dando a conocer a través de charlas a empresas, colegios y universidades los objetivos y la misión de la institución, la población beneficiada, el cambio de vida que experimentan las familias con la ayuda integral que reciben y el por qué es importante el aporte que las empresas y comunidad puedan entregar a CONILE.

Para continuar avanzando en calidad de servicio y que Conile sea reconocida por los logros, avances y resultados en mejorar la calidad de vida de nuestros niños y niñas, estamos diseñando nuevas estrategias de marketing a través de las diferentes redes sociales, para llegar a encantar a nuevos colaboradores, mostrando en forma diaria el trabajo que estamos haciendo, tanto en terreno como día a día en el hogar de acogida.

Margarita Troncoso J.
Directora Ejecutiva

2.2 Estructura de Gobierno

La Corporación del Niño con Cáncer, O.N.G Conile, es dirigida y administrada por un directorio conformado por 4 integrantes, personas naturales elegidas dentro de los socios activos en Asamblea General Ordinaria de socios. Perduran 2 años en sus funciones pudiendo ser reelegidos por un nuevo período. Los directores ejercen sus cargos en forma totalmente gratuita.

El presidente de directorio es también el representante legal de la Corporación.

Existen además 2 comités funcionando, de Ética y Revisión de Cuentas, cada uno compuesto por 3 miembros, los que son elegidos por votación en Asamblea General Ordinaria de socios. Son socios activos de la Corporación y duran 2 años en sus funciones y podrán ser reelegidos indefinidamente.

El rol de la Comisión de ética de acuerdo a los estatutos es de investigar y sancionar si así procede a los socios activos que no cumplan con las disposiciones y reglamentos de la Corporación.

El rol de la Comisión Revisora de cuentas, es revisar en forma trimestral los libros de contabilidad, inspeccionar las cuentas bancarias y de ahorro, velar porque los socios mantengan al día el pago de sus cuotas.

CUADRO N° 1

DIRECTORIO		
Nombre	RUT	CARGO
Lorna Picasso P.	5.654.804-1	Presidenta
Silvia Böke Friederichs	6.446.922-3	Vice Presidenta
Mónica Fernández R.	7.343.617-6	Secretaria
Paz Barrera Ríos	8.397.739-6	Tesorera

El directorio se reúne una vez al mes y tiene un rol activo en las actividades relevantes y estratégicas de la organización.

2.3 Estructura Operacional

La estructura Operacional consta de un Director Ejecutivo que reporta directamente al Directorio. Esta Corporación no tiene actividades fuera del país.

Conile desarrolla sus actividades en la región de la Araucanía, su base es la ciudad de Temuco donde está el hogar de acogida y oficinas donde se materializan los mayores desafíos.

Existe un Director Ejecutivo rentado designado por el Directorio, el que dura en su cargo mientras cuente con la confianza de éste. El director Ejecutivo no forma parte del directorio pero puede concurrir a todas las reuniones con derecho a voz.

El rol del Director Ejecutivo es:

- Estructurar la organización administrativa de la Corporación de acuerdo a las instrucciones que le imparta el Directorio, velando por su correcto funcionamiento.
- Llevar la contabilidad en conjunto con el Tesorero, elaborando el balance y presupuesto anual para ser presentado al Directorio.
- Celebrar actos y contratos aprobados por el directorio, respecto a los cuales se le haya conferido poder especial para ello.
- Ejercer las facultades que el directorio le hubiere especialmente delegado.
- Proponer al directorio las medidas, normas o procedimientos que tiendan al mejoramiento de los servicios que preste la institución, como también a su organización interna.

Existe además 2 departamentos funcionando y un asistente de la Dirección Ejecutiva que apoyan la labor de la directora y están bajo su supervisión.

Nombre	Función o Rol	Responsabilidad
Margarita Troncoso	Directora Ejecutiva	<ul style="list-style-type: none"> • Estructurar la Organización Administrativa de la Corporación, de acuerdo a las instrucciones que le imparta el Directorio • Llevar la contabilidad en conjunto con el tesorero. • Celebrar actos y contratos aprobados por el directorio. • Ejercer todas las facultades que el directorio le hubiese especialmente delegado. • Proponer al directorio todas las medidas, normas o procedimientos que tiendan a mejorar la labor de la Corporación. • Gestionar y levantar recursos, tanto privados como públicos.
Macarena Soto	Responsable Depto. Social	<ul style="list-style-type: none"> • Gestión visitas domiciliarias periódicas al domicilio de los beneficiarios y levantar necesidades para la entrega de beneficios sociales • Gestión redes de apoyo en el ámbito social. • Gestión Charlas motivacionales con universidades, empresas y colegios. • Gestión, coordinación y captación de voluntariado para colecta pública. • Participar en la mesa de trabajo de Grupo de Apoyo para pacientes Oncológicos de la Araucanía, de la UA Chile. • Gestionar prácticas profesionales de su área con las universidades de la Comuna
María Jesús Carrasco	Responsable Depto Psicología	<ul style="list-style-type: none"> • Brindar apoyo psicológico a todos los usuarios de Conile y familia directa. • Visitas domiciliarias para terapias de duelo. • Coordinar con los Hemato Oncólogos reuniones periódicas. • Gestión de talleres para padres y niños de Conile • Gestión de recursos dirigidos para eventos de Conile • Participar en conjunto con la Directora Ejecutiva en la mesa de infancia de la COS. • Gestionar prácticas profesionales de su área con Universidades e Institutos profesioanles de la región. • Gestionar captación de voluntarios para Conile durante el año. • Gestión y coordinación colecta pública en las comunas de Villarrica y pucón.
Mauricio Henríquez	Asistente Dirección Ejecutiva.	<ul style="list-style-type: none"> • Gestión base de datos de los usuarios de Conile • Coordinación de los procesos administrativos • Velar por el cumplimiento del reglamento interno para usuarios. • Cotizar y gestionar la compra de los medicamentos e insumos para los usuarios, con laboratorios y farmacias del país. • Depósitos bancarios.

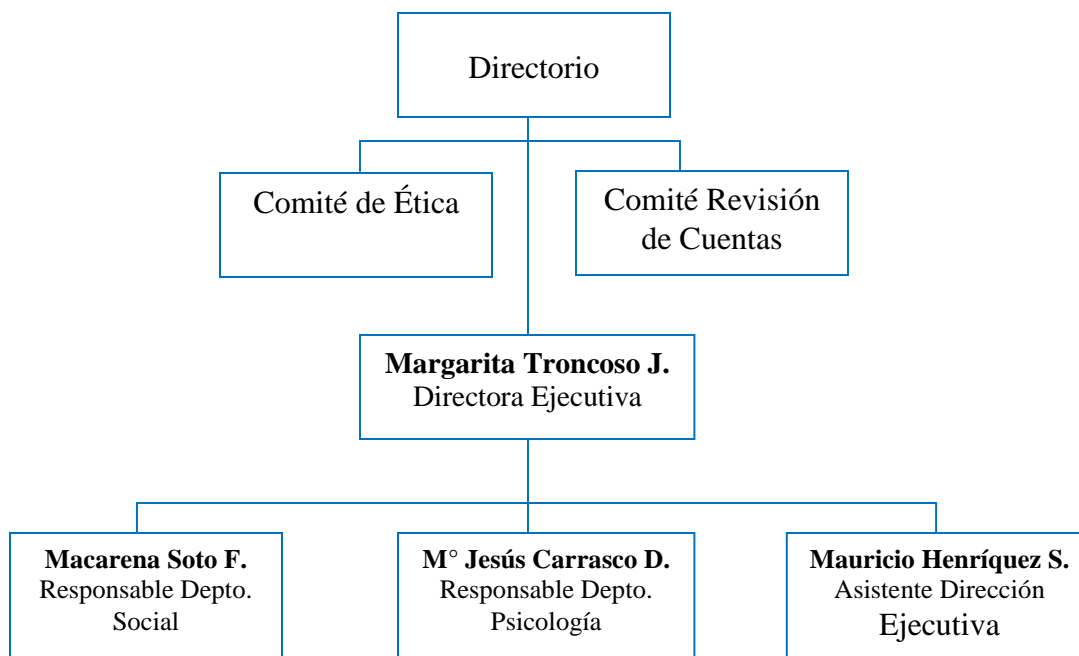

2.4 Valores y/o Principios

VALORES:

- Servicio: En Conile se promueve el espíritu de servicio. Entregar lo mejor de sí para el bienestar de los niñ@s oncológicos de la Araucanía.
- Solidaridad: Es un valor esencial en el equipo humano. Nuestro apoyo y colaboración a los niños y sus familias es incondicional.
- Respeto: Valor primordial para la sana convivencia.
- Responsabilidad: Somos conscientes que todo lo que dejamos de hacer por los niños con cáncer de la Araucanía, puede traer consecuencias a todo su entorno familiar y a la sociedad. Por esta razón, nos esforzamos en cumplir nuestros compromisos a cabalidad.

Uno de los principios que fomentamos es la autocrítica. Es importante querer mejorar cada día, potenciar y desarrollar las habilidades blandas para entregar un trato digno a nuestros usuarios.

2.5 Principales Actividades y Proyectos

Acoger

a. Actividades

La principal actividad de Conile es acoger a los niños con cáncer de la región de la Araucanía, pertenecientes al sistema de salud pública.

Conile, cuenta con una casa de acogida donde todos y cada unos de los niños y niñas diagnosticados con algún tipo de cáncer, son beneficiarios de todos los servicios que Conile otorga. Los usuarios ingresan a Conile derivados por su médico tratante.

Nos vinculamos con los niños y sus familias de manera significativa, entregando amor y apoyo en las diferentes áreas e instancias que sean necesarias.

Para desarrollar su labor, Conile cuenta con una psicóloga y una trabajadora social, quienes realizan trabajo en terreno como en oficina. Los usuarios directos e indirectos tienen acceso a servicios sociales, talleres de auto cuidado, terapias, actividades recreativas, talleres de manualidades. Este trabajo es permanente tanto para los niños y niñas como para sus tutores.

Detalle de actividades:

- Todas las familias son visitadas por la trabajadora social para diagnosticar y levantar necesidades y favorecer y fortalecer la condición de vida de cada niño y niña. (mejoras de viviendas, entrega de estufas, camas, cómodas)
- Entregar una canasta de alimentos mensual a todos los niños que están en tratamiento activo.
- Acompañar al niño, niña, tutor y familia en todas las etapas de la enfermedad.
- Otorgar alimentación completa en el hogar de acogida para el niño, niña y tutor.
- Disponer la casa de acogida para que el niño, niña y tutor de lugares apartados y/o que las condiciones de habitabilidad no sean acordes con la enfermedad, vivan el tiempo que sea necesario, con todas las comodidades y servicios que dignifiquen la condición del paciente.
- Desarrollar y/o gestionar talleres de psicoeducación para que, tanto el niño, niña y tutor enfrenten de forma positiva y compromiso el tratamiento contra el cáncer.
- Realizar diversas actividades recreativas durante todo el año, donde incorporamos a los hermanos menores para fortalecer la unión familiar. (Pascua y Resurrección, cumpleaños, día del niño, fiestas patrias, navidad, día de la madre)
- Realizar entrevistas psicológicas a todos los niños y niñas en el departamento de psicología como en dependencias del servicio de oncología infantil del Hospital Hernán Henríquez Aravena.
- Realizar psicodiagnóstico a niños y niñas según corresponda y/o por solicitud de tutores, médicos tratantes, escuela Hospitalaria.
- Desarrollar talleres de manualidades para los niños y tutores.
- Visitas grupales guiadas a museos y lugares relevantes de la Comuna de Temuco.
- Acompañar en todo el proceso de duelo (anticipado y posterior), además de gestionar con redes o recursos propios los costos del servicio funerario.

b. Proyectos

NOMBRE DEL PROYECTO	Tejiendo Sueños
Público Objetivo / Usuarios	<i>Madres o tutoras de niños en tratamiento médico</i>
Objetivos del proyecto	<i>Brindar un espacio de recreación y dotar de competencias para generar recursos propios.</i>
Número de usuarios directos alcanzados	60
Resultados obtenidos	<i>El 80% de las usuarias aprendieron el oficio, y el 100% de las usuarias reporta disminución en los niveles de stress al haber incluido la lana terapia como parte de sus actividades extra programáticas.</i>

Actividades realizadas	<i>Talleres donde se utilizaron distintas técnicas de lana terapia. (bordados, pompones, borlas, tejido a palillo, tejido a crochet)</i>
Lugar geográfico de ejecución	<i>Hogar de Acogida Conile, Temuco.</i>

NOMBRE DEL PROYECTO	Conociendo la Historia de mi Región
Público Objetivo / Usuarios	Niños y niñas con cáncer
Objetivos del proyecto	Crear un espacio de aprendizaje y recreación conociendo lugares históricos de la Araucanía.
Número de usuarios directos alcanzados	100
Resultados obtenidos	90 % de mejoramiento en la autoestima y auto cuidado 60 % logra incluir aprendizaje significativo a su cultura general
Actividades realizadas	Visita Museo Ferroviario Visita Estadio Municipal de Temuco Germán Becker Museo regional de la Araucanía. Visita Mall Portal Temuco Entrega de Álbum “Mosaico Regional” con láminas e historia de cada comuna.
Lugar geográfico de ejecución	Hogar de Acogida Conile, Temuco.

NOMBRE DEL PROYECTO	Mi lugar Favorito
Público Objetivo / Usuarios	Niños y niñas con cáncer y familias
Objetivos del proyecto	Acondicionamiento sala de Juegos Conile por parte de los trabajadores de empresa CMR Falabella con el respaldo de Sodimac Temuco.
Número de usuarios directos alcanzados	174 usuarios
Número de usuarios indirectos	296 usuarios
Resultados obtenidos	100% de recreación familiar 90% de participación grupal
Actividades realizadas	Función de títeres. Función de magia . Mañanas de Cine Arteterapia Estimulación Motriz Talleres de manualidades Globoflexia

Lugar geográfico de ejecución	Hogar de Acogida Conile, Temuco.
NOMBRE DEL PROYECTO	Interactuando con la Comunidad
Público Objetivo / Usuarios	Niños y Niñas con cáncer
Objetivos del proyecto	Acercar a la comunidad a nuestra corporación
Número de usuarios directos alcanzados	174 usuarios
Resultados obtenidos	100% de los visitantes conocieron la labor que realiza Conile
Actividades realizadas	Visita Fiscales Regionales y personal administrativo. Visita cantante “Andrés de León” Visita miembros de la comunidad estudiantil de Temuco Visita Grupo de Empresarios de la Región Visita de Iglesias Cristianas evangélicas para entregar apoyo espiritual.
Lugar geográfico de ejecución	Hogar de Acogida Conile, Temuco.

2.6 Identificación e Involucramiento con Grupos de Interés

CUADRO N° 2

Grupo de interés	Forma de relacionamiento
Personas Naturales	Socios que aportan en forma mensual o colaboradores que hacen aportes esporádicos. Personas que participan en diferentes actividades como voluntarios como por ejemplo: acompañamiento, celebraciones de fechas importantes, colaborando en distintos proyectos como colecta, talleres de manualidades.
Personas Jurídicas	Se invita a empresas a colaborar en forma directa o a través de sus trabajadores en diferentes formas, ya sea en forma esporádica o permanente.
Organismos del Estado	A través de subvenciones municipales como también servicios, prestaciones y beneficios que ofrece la Dirección de Desarrollo comunitario para los niños, niñas y familias en general. Con la Fiscalía Local, a través de la Ley Tolerancia Cero, aporte que hace directamente el imputado en

	Conile por mandato de la Fiscalía.
Universidades	A través de las diferentes carreras con alumnas (os) en práctica, tesis.
Establecimientos educacionales (Establecimientos privados y subvencionados y Corporaciones Municipales)	Se invita a docentes, estudiantes y apoderados a colaborar a través de campañas de alimentos, útiles escolares, útiles de aseo y donación solidaria mediante la campaña del sobre.
Medios de Comunicación	Para informar a la región y sensibilizar a las personas acerca de la labor de Conile y que sea reconocida como institución que beneficia en forma directa a los niños con cáncer de la Araucanía
Hospital Hernán Henríquez Aravena de Temuco	A través de visitas diarias de trabajadora Social y psicóloga.
Colegios donde se reincorporan los niños dados de alta.	A través de charlas a profesores, y alumnos. Entrevistas con profesor jefe, directores.

2.7 Prácticas relacionadas con la evaluación/medición de la satisfacción de los usuarios y resultados obtenidos

Durante el 2016 no realizamos encuesta de satisfacción; sí reuniones periódicas con los tutores, donde se consulta en forma reiterativa por los servicios y actividades que realiza Conile y si ha sido significativo para los usuarios. Se realizó medición de acuerdo a las opiniones que los usuarios de forma voluntaria y haciendo uso de la palabra emitieron su sentir.

Las opiniones han sido en un 98% que los servicios son de calidad en todas las áreas. Un 2% no opina.

2.8 Participación en redes y procesos de coordinación con otros actores

Rosen ,Grupo de amigos de Conile.:

Por medio de sus trabajadores realizamos diferentes actividades recreativas durante el año. Estos aportan además el mobiliario e insumos varios para el hogar de acogida y domicilio de los niños.

Universidades e Institutos profesionales:

Conile se convierte en un espacio de aprendizaje para los alumnos que realizan sus prácticas profesionales.

Además nos vinculamos a través de los voluntariados, donde los alumnos tienen la oportunidad de colaborar en diferentes actividades como la colecta pública.

Colegios:

A través de charlas con toda la comunidad estudiantil y profesorado para la reinserción de los niños cuando retoman estudios. Campañas solidarias de alimentos y útiles de aseo.

Medios de comunicación:

Difusión de actividades relevantes, entrevistas para dar a conocer la Corporación, reportajes.

Fundaciones y corporaciones:

Red de apoyo bidireccional. Casas de acogida, beneficios.

2.9 Reclamos o Incidentes

Se generan reuniones periódicas con los usuarios y familias para saber el grado de satisfacción que éstas experimentan con el servicio que Conile entrega.

Semanalmente el grupo de trabajadores se reúne para hacer un autoanálisis relacionado con las prestaciones otorgadas como equipo y si están acorde con las necesidades de los usuarios.

Una vez al mes el directorio se reúne para analizar los diferentes proyectos que benefician a los usuarios y en algunas ocasiones participa el equipo médico del Hospital Hernán Henríquez Aravena.

De acuerdo a lo anterior el año 2016 no tenemos reclamos ni incidentes.

2.10 Indicadores de gestión ambiental

No contamos con indicadores.

3. Información de Desempeño

3.1 Objetivos e Indicadores de Gestión

CUADRO OBJETIVO GENERAL

Objetivo general	Indicador (principal de gestión)	Resultado
Atender integralmente a niños que se encuentran en tratamiento médico contra el cáncer y tutor responsable	Prestaciones	31.860 prestaciones a 174 niños

CUADRO OBJETIVOS ESPECÍFICOS

Objetivo específico	Indicador	Resultado
Contribuir a la estabilidad familiar, emocional y de salud de los usuarios	<i>Celebraciones</i>	<i>5 festividades donde los niños compartieron junto a sus familias.</i>
	<i>Talleres de autocuidado y psicoeducación.</i>	<i>135 talleres grupales.</i>

3.2 Indicadores Financieros

CUADRO DE INDICADORES FINANCIEROS

a. Ingresos (en M\$)	2016	2015
Con restricciones	10.136	10.360
Sin restricciones	1.885.173	1.825.290
TOTAL DE INGRESOS	1.895.309	1.835.650
Ingresos provenientes del extranjero (en M\$)		
b. Otros indicadores relevantes:		
Donaciones acogidas a algún beneficio tributario		
<u>Total de ingresos</u>	% 11,40	12,0
<u>Gastos administrativos</u>		
<u>Gastos totales</u>	% 17,18	8,82

Remuneración principales ejecutivos / Total remuneraciones	%	0	0
<i>No hay ejecutivos remunerados</i>			

4. Estados Financieros

4.1 Balance General al 31 de Diciembre de 2016 (Estado de Posición Financiera)

ACTIVOS	Año 2016 M\$	Año 2015 M\$	PASIVOS	Año 2016 M\$	Año 2015 M\$
Circulante			Circulante		
Disponible: Caja y Bancos	22.540	129.171	Obligación con Bancos		
Inversiones Temporales	184.911	162.878			
Cuentas por Cobrar			Cuentas por Pagar y Acreedores varios	331.225	166.120
Donaciones por Recibir					
Subvenciones por Recibir					
Cuotas Sociales por Cobrar (Neto)			Otros pasivos		
Otras cuentas. por cobrar	615.295	258.053	Impuesto a la Renta por Pagar		
			Retenciones		
Otros activos circulantes			Provisiones		
Existencias			Ingresos percibidos por adelantado		
Impuestos por recuperar					
Gastos pagados por anticipado					
Otros					
Activos con Restricciones					
Total Activo Circulante	822.746	550.102	Total Pasivo Circulante	331.225	166.120
Fijo			Largo Plazo		
Terrenos	200.619	199.298	Obligaciones con Bancos		
Construcciones	121.005	119.657	Fondos Recibidos en Administración		
Muebles y útiles	14.046	10.868	Provisiones		
Vehículos					
(-) Depreciación Acumulada					
Activos de Uso Restringido para invertir en.....					
Total Activo Fijo Neto	335.670	329.823	Total Pasivo a Largo Plazo	0	0
Otros Activos			TOTAL PASIVO	331.225	166.120
Inversiones					
			PATRIMONIO		
Activos con Restricciones			Sin Restricciones	364.465	343.765
			Con Restricciones Temporales	462.727	370.040
			Con Restricciones Permanentes		
Total Otros Activos			TOTAL PATRIMONIO	827.192	713.805
TOTAL ACTIVOS	1.158.417	879.925	TOTAL PASIVO Y PATRIMONIO	1.158.417	829.625

4.2 Estado de Actividades 1° de Enero al 31 de Diciembre de 2016

	Año 2016 M\$	Año 2015 M\$
Ingresos Operacionales		
Privados		
Donaciones	19.577	27.972
Proyectos		850
Venta de bienes y servicios		
Otros	25.885	22.332
licitaciones	1.831.033	1.712.355
Estatales		
Subvenciones	5.350	3.150
Proyectos	7.203	2.025
Venta de bienes y servicios		
Total Ingresos Operacionales	1.889.048	1.768.684
Gastos Operacionales		
Sueldos, Leyes Sociales y honorarios	1.746.707	1.645.272
Gastos Generales	47.188	60.877
Gastos Administrativos	332	275
Depreciación	7.928	6.540
Castigo de incobrables		
Total Gastos Operacionales	1.802.155	1.712.964
Resultado Operacional	86.893	55.720
Ingresos No Operacionales		
Renta de inversiones	6.261	7.085
Ganancia venta de activos		32.308
Indemnización seguros		
Total Ingresos No Operacionales	6.261	39.393
Egresos No Operacionales		
Gastos Financieros	468	336
Por venta de activos		
Por siniestro		
Total Egresos No Operacionales	468	336
Resultado No Operacional	5.793	39.057
Resultado antes de impuestos	92.686	94.777
Impuesto Renta	23.824	17.111
Déficit / Superávit del Ejercicio (Debe ir en la carátula)	68.862	77.666

4.3 Estado de Flujo de Efectivo 1° de Enero al 31 de Diciembre de 2016

	Año 2016 M\$	Año 2015 M\$
Flujo de efectivo proveniente de actividades operacionales		
Donaciones recibidas	17.873	18.006
Subvenciones recibidas	5.350	3.150
Cuotas sociales cobradas	1.703	9.966
Otros ingresos recibidos	1.864.122	1.737.563
Sueldos y honorarios pagados (menos)	-1.743.384	-1.644.978
Pago a proveedores (menos)	-331.225	-166.120
Impuestos pagados (menos)	--6.461	
Total Flujo Neto Operacional	-192.022	- 41.998
Flujo de efectivo proveniente de actividades de inversión		
Venta de activos fijos		70.241
Compra de activos fijos (menos)		
Inversiones de largo plazo (menos)	172.816	150.112
Compra / venta de valores negociables (neto)		
Total Flujo Neto de Inversión	172.816	220.353
Flujo de efectivo proveniente de actividades de financiamiento		
Préstamos recibidos		
Intereses recibidos	6.261	7.085
Pago de préstamos (menos)		
Gastos financieros (menos)	468	336
Fondos recibidos en administración		
Fondos usados en administración (menos)		
Total Flujo de financiamiento	5.793	6.749
Flujo Neto Total	-13.413	185.104
Variación neta del efectivo	0	0
Saldo inicial de efectivo (<i>Saldo de Disponible: Caja y Bancos 2015 de la hoja Balance</i>)	0	129.171
Saldo final de efectivo (<i>Saldo de Disponible: Caja y Bancos 2016 de la hoja Balance</i>)	22.540	0

4.4 Tabla IFAF 1° de Enero al 31 de Diciembre de 2016

Objeto ONG:			
Año o período de la Tabla IFAF: 2016			
	Código del proyecto	Año 2016 M\$	Total M\$
1.- Saldo inicial para el período			
1.1.- En efectivo		22.540	
1.2.- En especies			
TOTAL SALDO INICIAL		22.540	0
2.- ENTRADAS (DONACIONES - TRANSFERENCIAS) DEL PERÍODO			
			0
2.1.- Donaciones o transferencias superiores a US\$ 20.000			
2.2.- Donaciones o transferencias con objetivos específicos		15.486	
2.3.- Donaciones o transferencias inferiores a US\$ 20.000		7.203	
2.4.- Ingresos propios		1.872.621	
3.- TOTAL PAGOS DEL PERÍODO			
			0
3.1.- Pagos realizados a proyectos con objetivos específicos		15.486	
3.2.- Transferencias a otras OSFL			
3.3.- Pagos realizados a proyectos en general		173.909	
3.4.- Pagos por gastos de administración y generales		1.602.652	
4.- SALDO FINAL		125.803	0

4.5 Notas Explicativas a los Estados Financieros (Información de contexto analítica)

1. Información General

La Organización No Gubernamental, CONILE, entidad sin fines de lucro, nació por iniciativa de su fundadora Wilma Valenzuela Bolomey, quién visibilizó la necesidad de padres de niños oncológicos, que no contaban con un lugar donde alimentarse y descansar en el largo proceso de la enfermedad.

Se obtiene personalidad Jurídica el 14 de Noviembre del año 1999 bajo el D.S 914

2. Criterios Contables Aplicados

a. Período Contable

Los presentes estados financieros se encuentran referidos al período de doce meses comprendido entre el 1 de enero y el 31 de diciembre del año 2015 y mismo período del año 2016.

b. Bases de preparación

Los estados financieros han sido preparados de acuerdo a principios de contabilidad generalmente aceptados en Chile.

Estos estados financieros son fiel reflejo del movimiento contable y financiero de ONG Conile, y son de conocimiento, análisis y aprobación de las juntas directivas y principales socios que apoyan y trabajan en esta institución.

c. Bases de presentación

Los estados financieros del ejercicio anterior son acorde al Balance general y no han sido modificados ni actualizados extracontablemente para efectos comparativos.

d. Bases de consolidación

Los estados financieros consolidados incluyen los activos, pasivos, resultados y flujo de efectivo de la matriz de ONG Conile ubicada en calle Blanco N° 527 de Temuco

Los ingresos se reconocen sobre la base de lo devengado, al momento de establecerse compromisos contractuales o formales por donaciones o subvenciones, y por el perfeccionamiento de las ventas de bienes o servicios.

e. Bases de conversión: se utiliza el tipo de cambio en moneda extranjera al peso chileno al cierre de cada año respecto a la cuenta de depósito en U\$.

Dólar americano: cierre al 31/12/2015 \$ 704,24
 cierre al 31/12/2016 \$ 667,17

- f. Activo Fijo: Se detalla al cierre de cada año según el siguiente cuadro, cuyos valores han sido corregidos según las normas de corrección monetaria y depreciación estándar vigentes en nuestra legislación:

	M\$	AÑO 2015	M\$	AÑO 2016
Bienes raíces		199.298		200.620
Construcciones		119.657		121.005
Instalaciones		6.690		6.789
Muebles y útiles		4.178		5.003
Equipos médicos		0		2.254
SUMA		329.823		335.671

- g. Existencias: No hay

- h. Criterios de valorización de inversiones (*indicar los casos y criterios seguidos*)
Las inversiones realizadas corresponden a depósitos en Fondos Mutuos Banchile y se actualizan al valor vigente al final de cada ejercicio o a la fecha de rescate. El resumen se detalla en el punto 5

- i. Bases y forma de cálculo de la indemnización por años de servicio

La (*Corporación, Fundación*) otorga a su personal el beneficio de indemnización por años de servicio en los siguientes casos: término de contrato por necesidades de la institución.

3. **Cambios Contables**

Los estados financieros al 31 de diciembre de 2015 y 2016 no presentan cambios en las políticas contables respecto a igual período del año anterior.

4. **Caja y Bancos** (*Debe cuadrar con el saldo de Disponible: Caja y Bancos de Balance General*)

Presentar detalle de composición si fuera aplicable y relevante.

	M\$	AÑO 2015	M\$	AÑO 2016
Caja		127		198
Banco Chile		1.976		1.968
Banco Bice		127.068		20.374
SUMA		129.171		22.540

5.-**Inversiones y Valores Negociables** (*Debe cuadrar con el saldo de Inversiones temporales del Balance General*)

Presentar detalle de composición si fuera aplicable y relevante.

DEPOSITO FONDOS MUTUOS	M\$
Año 2015	162.878
Año 2016	184.911

5. **Fuentes de financiamiento y aportes por cobrar** (Debe cuadrar con el saldo de Cuentas por Cobrar del Balance General)

	M\$	AÑO 2015	M\$	AÑO 2016
Boletas de garantías		98.828		194.375
Varios deudores		141.794		398.203
Pagos provisionales		17.431		22.717
SUMA		258.053		615.295

6. **Impuesto a la Renta** (Debe cuadrar con el saldo de Impuesto a la Renta del Estado de Actividades)

Presentar detalle de composición si fuera aplicable y relevante.

7. **Contingencias y Compromisos**

8. **Cuentas por Pagar del Balance General**

	M\$	AÑO 2015	M\$	AÑO 2016
Honorarios licitaciones por pagar		146.751		312.631
Varios proveedores licitaciones		8.507		12.107
Impuestos por pagar		10.862		6.487
SUMA		166.120		331.225

9. **Hechos Posteriores**

(Se informará todos aquellos hechos significativos de carácter financiero o de cualquier otra índole, ocurridos entre la fecha de término del ejercicio y la de emisión de los estados financieros.)

10. **Remuneraciones de los Directores, Consejeros (de haberlos), y equipo Directivo**

Las remuneraciones corresponden únicamente al personal contratado de profesionales que trabajan con contrato de trabajo y bajo supervisión de la junta directiva. Los consejeros y equipo directivo trabajan ad honorem y no cumplen horarios.

11. **Cambios Patrimoniales (en caso de que sea aplicable)**

a. **Variaciones Patrimoniales**

	Sin Restricciones	Restricciones Temporales	Restricciones Permanentes	Total
Patrimonio Inicial			343.765	343.765
Trasposos por término de restricciones				0
Variaciones según Estado de Actividades				0
Patrimonio Final	0	0	364.465	364.465

b. Término de Restricciones

	Sin Restricciones	Con Restricciones Temporales	Con Restricciones Permanentes
Expiración plazo de restricciones			
Cumplimiento de las condiciones impuestas por el donante			
Cumplimiento de las restricciones por la adquisición de los bienes indicados			

c. Descripción de las restricciones que pesan sobre el patrimonio

- Restricciones temporales que afectan al patrimonio, él que debe ser destinado a propósitos especiales (detallar).

No se ha hecho uso del patrimonio desde sus inicios.

- Restricciones permanentes que afectan a ciertos bienes del patrimonio que no pueden ser vendidos; pero se puede disponer de las rentas que generen (detallar).

Las restricciones son permanentes hasta que no ocurra alguna emergencia y en ese caso será la junta directiva que determine algún cambio o ajuste.

Restricciones que pesan sobre determinados ingresos o rentas, los que sólo pueden destinarse a usos especificados por el donante (detallar).

	M\$	AÑO 2015	M\$	AÑO 2016
Proyecto Itau		850		0
Rifas y colectas		9.511		10.136
SUMA		10.361		10.136

El proyecto (banco) Itau va condicionado a gastos específicos y lo cancelan al presentar el detalle y documentos de dichas adquisiciones.

Las Colectas están autorizadas por la autoridad pero se condicionan a proyectos específicos que tienen que ver con la compra de insumos directamente relacionados con los pacientes.

Se rinde mediante detalle de gastos y documentación de respaldo en un 100%

12. Apertura de gastos por proyectos y clasificación según Estado de Actividades

Apertura de resultados operacionales según restricciones

	Sin Restricciones	Restricciones Temporales	Restricciones Permanentes	Total
Ingresos y Ganancias				
Aportes estatales	12.553	10.136		22.689
Aportes privados	41.587			41.587
otros	1.831.033			1.831.033
Gastos y Pérdidas				
Sueldos, Leyes Sociales y honorarios	1.743.385			1.743.385
Gastos Generales	64.866	10.136		75.002
Gastos Administrativos	332			332
Depreciaciones	7.928			7.928
Castigo Cuotas Incobrables				0
TOTAL	68.662			68.662

* El total cuadra con el Resultado Operacional del Estado de Actividades

13. Apertura por proyecto (Ingresos, egresos y total cuadra con el Resultado Operacional del Estado de Actividades)

	Proyecto 1	Proyecto 2	Proyecto 3	Uso general	Total
Ingresos					
Privados				40.676	40.676
Estatales	10.136			7.203	17.339
Otros				1.837.294	1.837.294
Ingresos totales	10.136	0	0	1.885.173	1.895.309

Gastos y Pérdidas					0
Directos:					0
Sueldos, leyes sociales y honorarios				47.942	47.942
Gastos generales				32.545	32.545
Gastos de administración				332	332
Otros	10.136			40.049	50.185

Indirectos					0
Sueldos, leyes sociales y honorarios				1.695.443	1.695.443

Gastos generales					0
Gastos administración					0
Otros					0
Egresos Totales	10.136	0	0	1.826.311	1.826.447
RESULTADO OPERACIONAL	0			68.662	68.862

5. Manifestación de responsabilidad de la dirección e Informe de terceros

“Los abajo firmantes se declaran responsables respecto de la veracidad de la información incorporada en el presente informe anual, referido al periodo 1 de Enero al 31 de Diciembre de 2016, de acuerdo al siguiente detalle:

Nombre	Cargo	RUT	Firma
Lorna Picasso Perlwitz	Presidenta	5.654.804-1	
Margarita Troncoso Jeldres	Directora Ejecutiva	8.911.317-2	

En caso de no constar firmas en documento web por favor marque la siguiente casilla

Las firmas constan en documento original entregado al Ministerio de Justicia

Fecha: Temuco a 30 de Octubre de 2017